

RELAZIONE DI INIZIO MANDATO
2014-2019

(articolo 4-bis del decreto legislativo 6 settembre 2011, n. 149)

Relazione di inizio mandato

Premessa

La presente relazione e' redatta ai sensi dell'art. 4 bis del decreto legislativo 6 settembre 2011, n.149, recante: "Meccanismi sanzionatori e premiali relativi a regioni, province e comuni, a norma degli articoli 2, 17 e 26 della legge 5 maggio 2009, n. 42" per descrivere la situazione economico-finanziaria dell'ente e la misura dell'indebitamento all'inizio del mandato amministrativo.

E' sottoscritta dal Sindaco non oltre il novantesimo giorno dall'inizio del mandato. Sulla base delle risultanze della relazione medesima, il Sindaco, ove ne sussistano i presupposti, puo' ricorrere alle procedure di riequilibrio finanziario vigenti. E' contestualmente pubblicata sul sito web istituzionale dell'Ente.

L'esposizione dei dati, in mancanza di un modello ministeriale predeterminato, segue in larga parte lo schema gia' adottato per la relazione di fine mandato.

Relazione di inizio mandato

PARTE I – DATI GENERALI

1.1 Popolazione residente al 31.12.2013: 20817

1.2 Organi politici

A seguito delle elezioni amministrative del 25 maggio 2014 sono stati eletti il Sindaco ed il Consiglio Comunale. La proclamazione del candidato Sindaco e' avvenuta in data 27 maggio, mentre il Consiglio Comunale si e' insediato il 10 giugno 2014. I componenti della Giunta Comunale sono stati nominati dal Sindaco in data 7.6.2014 con decreto Prot.Gen. n. 11452/2014.

GIUNTA:	Sindaco	TINTI FAUSTO
	Vice Sindaco	BALDAZZI CRISTINA
	Assessori	MUZZARELLI ANNA RITA
		CENNI TOMAS
FAROLFI FRANCESCA		
DONDI FABRIZIO		
CONSIGLIO COMUNALE:	Presidente	TRAZZI STEFANO
	Vice Presidente	GIANNELLA NICOLA OTTAVIO
	Consiglieri:	MARCHETTI FRANCESCA
		DALL'OLIO FRANCESCO
		TRAZZI STEFANO
		ROUBI SARA
		BONDI ANDREA
		RANGONI MARTINA
		BORTOLOTTI CECILIA
		GALLETTI ANDREA
		DI SILVERIO ALESSANDRO
		GALLO GIANLUIGI
		PARENTI MARIO
		GIANNELLA NICOLA OTTAVIO
		CHIAVARO ANDREA
		BRINI KATIUSCIA
		PRUNI EUGENIO
		SEROTTI SILVIA

Relazione di inizio mandato

1.3 Struttura organizzativa

Organigramma: indicare le unita' organizzative dell'ente (settori, servizi, uffici, ecc)

- Area
- Servizio
- Unita' operativa

Direttore generale: NO (dal 25/5/2014)

Segretario: SI (in convenzione con il Comune di Medicina)

Numero dirigenti: 1 a tempo indeterminato

Numero posizioni organizzative: 12

Numero personale dipendente: 134 (personale in servizio al 30/06/2014)

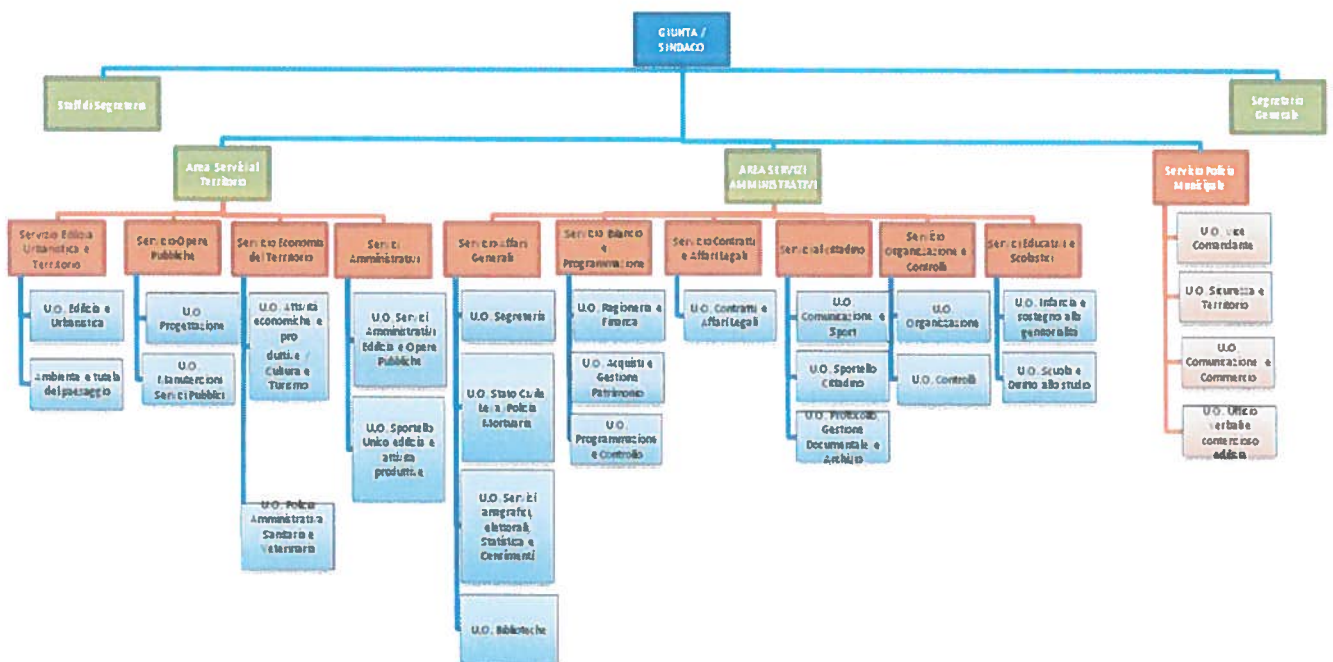

Relazione di inizio mandato

1.4 Condizione giuridica dell'Ente:

Indicare se l'insediamento della nuova amministrazione proviene da un commissariamento dell'ente ai sensi dell'articolo 141 o 143 del Tuel:

NO

1.5 Condizione finanziaria dell'Ente:

Indicare se l'Ente, nel mandato amministrativo precedente, ha dichiarato il dissesto finanziario, ai sensi dell'art. 244 del TUEL, o il pre-dissesto ai sensi dell'art. 243 – bis.

1) DISSESTO **NO**

2) PRE-DISSESTO **NO**

In caso affermativo al punto 2) indicare l'eventuale ricorso al fondo di rotazione di cui all'art. 243 ter e 243 quinquies del Tuel e/o del contributo di cui all'art. 3 bis del D.L. n. 174/2012, convertito nella legge n. 213/2013.

=

1.6 Linee programmatiche di mandato 2014/2019

Le linee programmatiche di mandato verranno presentate, per la successiva discussione da parte del Consiglio Comunale, entro 120 giorni dall'insediamento ai sensi dell'art. 14 dello Statuto.

1.8 Bilancio di previsione approvato alla data di insediamento:

SI

In caso positivo indicare la data di approvazione: **Del. Consiglio Comunale n. 55 del 6/5/2014**

2. Parametri obiettivi per l'accertamento della condizione di ente strutturalmente deficitario ai sensi dell'art. 242 del TUEL): indicare il numero dei parametri obiettivi di deficitarietà risultati positivi all'inizio del mandato:

=

Relazione di inizio mandato

PARTE II - ATTIVITA' NORMATIVA E AMMINISTRATIVA RISCONTRATA ALL'INIZIO DEL MANDATO

2. Attività tributaria

2.1 Politica tributaria locale

2.1.1 IMU: Le tre principali aliquote applicate (abitazione principale e relativa detrazione, altri immobili e fabbricati rurali strumentali) sono state confermate con delibera di Consiglio Comunale n. 52 del 6/5/2014;

Aliquote IMU	2014
Abitazione principale e relative pertinenze *	0,5%
Detrazione abitazione principale	200,00
Altri immobili	0,96%
Fabbricati rurali e strumentali	Esenti ex lege

* Dal 2013 con riferimento alle categorie catastali A1, A8 e A9

2.1.2 TASI: Il regolamento e le aliquote sono stati approvati, rispettivamente, con delibere consiliari n. 53 e n. 54 del 6/5/2014 ;

Aliquote TASI	2014
Abitazione principale e relative pertinenze *	0,33%
Detrazione abitazione principale	Variabile in relazione alla rendita catastale
Altri fabbricati ed aree edificabili	0,00

* escluso categorie catastali A1, A8 e A9

2.1.3 Addizionale IRPEF: L'aliquota massima applicata, fascia di esenzione ed eventuale differenziazione sono state confermate con delibera consiliare n. 48 del 6/5/2014:

Aliquote addizionale IRPEF	2014
Aliquota massima	0,4%
Fascia esenzione	NO
Differenziazione aliquote	NO

2.1.4 Prelievi sui rifiuti: indicare il tasso di copertura ed il costo procapite:

Prelievi sui rifiuti	2014
Tipologia di prelievo	TARI
Tasso di copertura	100,00%
Costo del servizio pro-capite	156,58

Relazione di inizio mandato

PARTE III – SITUAZIONE ECONOMICO FINANZIARIA DELL'ENTE.**3.1 Sintesi dei dati finanziari del ultimo rendiconto approvato (esercizio 2013):**

ENTRATE (in euro)	Ultimo rendiconto approvato 2013
TITOLO 1 ENTRATE TRIBUTARIE	11.890.386,42
TITOLO 2 ENTRATE DA CONTRIBUTI TRASFERIMENTI CORRENTI	3.341.412,18
TITOLO 3 ENTRATE EXTRATRIBUTARIE	3.181.929,66
TITOLO 4 ENTRATE DA ALIENAZIONI E TRASFERIMENTI DI CAPITALE	1.280.053,82
TITOLO 5 ENTRATE DERIVANTI DA ACCENSIONI DI PRESTITI	0,00
TOTALE	19.693.782,08

SPESE (in euro)	Ultimo rendiconto approvato 2013
TITOLO 1 SPESE CORRENTI	16.664.992,12
TITOLO 2 SPESE IN CONTO CAPITALE	1.345.879,76
TITOLO 3 RIMBORSO DI PRESTITI	1.046.997,91
TOTALE	19.057.869,79

PARTITE DI GIRO (in euro)	Ultimo rendiconto approvato 2013
TITOLO 6 - ENTRATE DA SERVIZI PER CONTO DI TERZI	1.407.941,14
TITOLO 4 - SPESE PER SERVIZI PER CONTO DI TERZI	1.407.941,14

Relazione di inizio mandato

3.2 Equilibri parte corrente e parte capitale ultimo rendiconto approvato (esercizio 2013):

Equilibrio corrente	
ENTRATE (in euro)	Ultimo rendiconto approvato 2013
Totale titoli (I+II+III) delle entrate	18.413.728,26
Spese titolo I	16.664.992,12
Rimborso di prestiti parte del titolo III	1.046.997,91
Saldo di parte corrente	701.738,23

Equilibrio parte investimenti	
ENTRATE (in euro)	Ultimo rendiconto approvato 2013
Entrate titolo IV	1.280.053,82
Entrate titolo V	0,00
Totale titoli (IV+V)	1.280.053,82
Spese titolo II	1.345.879,76
Differenza in parte capitale	-65.825,94
Entrate correnti destinate agli investimenti	176.993,35
Utilizzo di avanzo di amministrazione applicato alla spesa in conto capitale	242.697,96
Saldo di parte capitale	353.865,37

Relazione di inizio mandato

3.3 Gestione di competenza. Quadro riassuntivo

Rendiconto esercizio 2013 (ultimo esercizio chiuso)

Riscossioni	16.653.766,01	
Pagamenti	17.112.213,90	
Differenza	-458.447,89	
Residui attivi	4.447.957,21	
Residui passivi	3.353.597,03	
Differenza	1.094.360,18	
	Avanzo (+)	635.912,29

3.4 Risultati della gestione: fondo di cassa e risultato di amministrazione:

Rendiconto esercizio 2013 (ultimo esercizio chiuso)

Descrizione	Ultimo rendiconto approvato 2013
Fondo di cassa al 31 dicembre	3.725.299,83
Totale residui attivi finali	5.625.831,06
Totale residui passivi finali	4.680.835,43
Risultato di amministrazione	4.670.295,46
Utilizzo anticipazione di cassa	NO

Rendiconto esercizio 2013 (ultimo esercizio chiuso)

Risultato di amministrazione di cui:	2013
Vincolato	4.229.431,52
Per spese in conto capitale	408.418,38
Per fondo ammortamento	0,00
Non vincolato	32.445,56
Totale	4.670.295,46

Il fondo di cassa ad inizio mandato ammonta a € 2.184.496,20 come da verifica straordinaria di cassa eseguita ex art 224 TUEL a seguito del mutamento della persona del Sindaco (Verbale del Collegio dei Revisori n. 13 in data 28/05/2014).

Comune di Castel San Pietro Terme

Provincia di Bologna

Relazione di inizio mandato

3.5 Bilancio di previsione 2014/2016 e sperimentazione contabile

L'ente e' entrato in sperimentazione contabile con decorrenza 1.1.2014 e, pertanto, il bilancio di previsione 2014 - 2016 e' stato redatto ai sensi del D.Lgs 118/2011 e DPCM 28/12/2011:

ENTRATE	CASSA 2014	COMPETENZA 2014	COMPETENZA 2015	COMPETENZA 2016	SPESE	CASSA 2014	COMPETENZA 2014	COMPETENZA 2015	COMPETENZA 2016
Fondo di cassa presunto all'inizio dell'esercizio	3.725.299,83								
Utilizzo avanzo presunto di amministrazione		43.632,17	0,00	0,00	Disavanzo di amministrazione		0,00	0,00	0,00
Fondo pluriennale vincolato		0,00	1.601.950,00	2.271.950,00					
Titolo 1 - Entrate correnti di natura tributaria, contributiva e perequativa	14.950.741,75	13.845.337,00	14.767.550,18	14.801.838,18	Titolo 1 - Spese correnti	17.110.016,76	17.197.094,00	17.402.251,18	17.289.921,18
					- di cui fondo pluriennale vincolato	0,00	0,00	0,00	0,00
Titolo 2 - Trasferimenti correnti	826.051,48	1.378.005,00	871.647,00	865.591,00					
Titolo 3 - Entrate extratributarie	3.360.630,10	3.062.800,00	2.921.543,00	2.871.873,00					
Titolo 4 - Entrate in conto capitale	1.937.876,00	2.314.257,00	3.106.050,00	1.424.798,00	Titolo 2 - Spese in conto capitale	2.462.064,86	3.457.889,17	6.108.000,00	4.096.748,00
					- di cui fondo pluriennale vincolato	741.000,00	1.601.950,00	2.271.950,00	1.000.000,00
Titolo 5 - Entrate da riduzione di attività finanziarie	1.156.464,68	1.156.464,68	1.400.000,00	400.000,00	Titolo 3 - Spese per incremento di attività finanziarie	1.156.464,68	1.156.464,68	1.400.000,00	400.000,00
Totale entrate finali	22.231.764,01	21.756.863,68	23.066.790,18	20.364.100,18	Totale spese finali	20.728.546,30	21.811.447,85	24.910.251,18	21.786.669,18
Titolo 6 - Accensione di prestiti	1.156.464,68	1.100.000,00	1.400.000,00	400.000,00	Titolo 4 - Rimborso di prestiti	1.089.048,00	1.089.048,00	1.158.489,00	1.249.381,00
Titolo 7 - Anticipazioni da istituto tesoriere/cassiere	0,00	0,00	0,00	0,00	Titolo 5 - Chiusura anticipazioni da istituto tesoriere/cassiere	0,00	0,00	0,00	0,00
Titolo 9 - Entrate per conto di terzi e partite di giro	1.482.830,30	1.475.000,00	1.475.000,00	1.475.000,00	Titolo 7 - Spese per conto terzi e partite di giro	1.167.318,30	1.475.000,00	1.475.000,00	1.475.000,00
Totale titoli	24.871.058,99	24.331.863,68	25.941.790,18	22.239.100,18	Totale titoli	22.984.912,60	24.375.495,85	27.543.740,18	24.511.050,18
TOTALE COMPLESSIVO ENTRATE	28.596.358,82	24.375.495,85	27.543.740,18	24.511.050,18	TOTALE COMPLESSIVO SPESE	22.984.912,60	24.375.495,85	27.543.740,18	24.511.050,18
Fondo di cassa finale presunto	5.611.446,22								

Comune di CastelSan Pietro Terme

Provincia di Bologna

Relazione di inizio mandato

EQUILIBRIO ECONOMICO-FINANZIARIO			COMPETENZA 2014	COMPETENZA 2015	COMPETENZA 2016
Fondo di cassa all'inizio dell'esercizio		3.725.299,83			
A) Fondo pluriennale vincolato di entrata per spese correnti	(+)		0,00	0,00	0,00
AA) Recupero disavanzo di amministrazione esercizio precedente	(-)		0,00	0,00	0,00
B) Entrate Titoli 1.00 – 2.00 – 3.00	(+)		18.286.142,00	18.560.740,18	18.539.302,18
<i>di cui per estinzione anticipata di prestiti</i>			0,00	0,00	0,00
C) Entrate Titolo 4.02.06 – Contributi agli investimenti direttamente destinati al rimborso dei prestiti da amministrazioni pubbliche	(+)		0,00	0,00	0,00
D) Spese Titolo 1.00 - Spese correnti	(-)		17.197.094,00	17.402.251,18	17.289.921,18
<i>di cui:</i>					
• <i>fondo pluriennale vincolato</i>			0,00	0,00	0,00
• <i>fondo crediti di dubbia esigibilità</i>			211.816,24	353.650,18	353.650,18
E) Spese Titolo 2.04 – Altri trasferimenti in conto capitale	(-)		0,00	0,00	0,00
F) Spese Titolo 4.00 - Quote di capitale amm.to dei mutui e prestiti obbligazionari	(-)		1.089.048,00	1.158.489,00	1.249.381,00
<i>di cui per estinzione anticipata di prestiti</i>			0,00	0,00	0,00
G) Somma finale (G=A-AA+B+C-D-E-F)			0,00	0,00	0,00

Comune di Castel San Pietro Terme

Provincia di Bologna

Relazione di inizio mandato

4.1. Analisi anzianita' dei residui distinti per anno di provenienza:

RESIDUI	Esercizi precedenti	2008	2009	2010	2011	2012	2013
ATTIVI							
Titolo I	90.227,19	42.035,50	42.208,07	33.902,25	62.335,13	177.833,04	3.448.600,06
Titolo II						282,60	53.242,74
Titolo III	1.635,44	41.275,24	119.527,70	95.222,22	52.237,05	138.946,65	709.976,41
Titolo IV			72.303,44	33.975,95	27.955,45	81.676,00	236.138,00
Titolo V	19.212,35		37.252,13				
Titolo VI	7.516,61	125,00			188,84		
Totale	118.591,59	83.435,74	271.291,34	163.100,42	142.716,47	398.738,29	4.447.957,21

PASSIVI							
Titolo I	86.457,75	21.725,06	18.132,63	27.599,85	61.404,81	164.705,16	2.435.957,47
Titolo II	185.945,37	62.781,97	89.446,36	115.655,08	20.369,91	472.662,45	856.698,75
Titolo III							
Titolo IV					127,60	224,40	60.940,81
Totale	272.403,12	84.507,03	107.578,99	143.254,93	81.902,32	637.592,01	3.353.597,03

A seguito dell'adesione alla sperimentazione contabile di cui al D.Lgs 118/2011 l'ente ha proceduto al riaccertamento straordinario dei residui attivi e passivi al 1.1.2014 riportando le seguenti risultanze approvate con atto di giunta comunale n. 84 del 12/05/2014 ad oggetto: "RIACCERTAMENTO STRAORDINARIO RESIDUI ATTIVI E PASSIVI DI CUI ALL' ART 14 D.P.C.M. 28/12/2011 ALLA DATA DEL 1.1.2014 - COSTITUZIONE DEL FONDO PLURIENNALE VINCOLATO - VARIAZIONE DI BILANCIO - APPROVAZIONE", con le seguenti risultanze:

RISULTATO DI AMMINISTRAZIONE AL 31 DICEMBRE 2013 DETERMINATO NEL RENDICONTO 2013 (a)		4.670.295,46
RESIDUI ATTIVI CANCELLATI IN QUANTO NON CORRELATI AD OBBLIGAZIONI GIURIDICHE PERFEZIONATE (b)	(-)	2.510,53
RESIDUI PASSIVI CANCELLATI IN QUANTO NON CORRELATI AD OBBLIGAZIONI GIURIDICHE PERFEZIONATE (c) (1)	(+)	421.290,39
RESIDUI ATTIVI CANCELLATI IN QUANTO REIMPUTATI AGLI ESERCIZI IN CUI SONO ESIGIBILI (d)	(-)	292.905,33
RESIDUI PASSIVI CANCELLATI IN QUANTO REIMPUTATI AGLI ESERCIZI IN CUI SONO ESIGIBILI (e)	(+)	1.479.798,79
RESIDUI PASSIVI DEFINITIVAMENTE CANCELLATI CHE CONCORRONO ALLA DETERMINAZIONE DEL FONDO PLURIENNALE VINCOLATO (f)	(+)	366.424,49
FONDO PLURIENNALE VINCOLATO g) = (e) -(d)+(f) (2)	(-)	1.553.317,95
RISULTATO DI AMMINISTRAZIONE AL 1° GENNAIO 2014 - DOPO IL RIACCERTAMENTO STRAORDINARIO DEI RESIDUI (h) = (a) -(b) + (c) -(d)+ (e) + (f) -(g)	(=)	5.089.075,32

Relazione di inizio mandato

5. Patto di stabilità interno.

Indicare la posizione dell'ente rispetto agli adempimenti del patto di stabilità interno; indicare "S" se è stato soggetto al patto; "NS" se non è stato soggetto; indicare "E" se è stato escluso dal patto per disposizioni di legge:

S

5.1. Indicare se nell'anno precedente all'insediamento l'ente è risultato inadempiente al patto di stabilità interno:

NO

6. Indebitamento

6.1. **Evoluzione indebitamento:** indicare le entrate derivanti da accensioni di prestiti

	2013
Residuo debito finale	8.660.090,87
Popolazione residente	20817
Rapporto tra residuo debito e popolazione residente	416,01

6.2. Rispetto del limite di indebitamento

L'Ente ha rispettato il limite di indebitamento disposto dall'art. 204 del T.U.E.L. ottenendo le seguenti percentuali d'incidenza degli interessi passivi sulle entrate correnti di ciascun anno, ai sensi dell'art. 204 del TUEL nell'esercizio precedente, in corso e nei due anni successivi:

	2013	2014	2015	2016
Incidenza percentuale attuale degli interessi passivi sulle entrate correnti (art 204 TUEL)	1,21%	1,74%	1,54%	1,74%

6.2.1 Anticipazione di tesoreria (art. 222 Tuel)

Importo massimo concedibile: € 3.778.793,70
 Importo previsione a bilancio: € 0,00
 Importo utilizzato nel 2014: € 0,00

6.3. **Utilizzo di strumenti di finanza derivata:** Indicare se nel periodo considerato l'ente ha in corso contratti relativi a strumenti derivati. Indicare il valore complessivo di estinzione dei derivati in essere indicato dall'istituto di credito contraente, valutato alla data dell'ultimo consuntivo approvato.

NO

Comune di Castel San Pietro Terme

Provincia di Bologna

Relazione di inizio mandato

7.1. Conto del patrimonio in sintesi. Indicare i dati relativi al primo anno di mandato, ai sensi dell'art. 230 del TUEL: situazione patrimoniale al 1/1/2014 (corrispondente a quella indicata al 31/12/2013)

Anno 2013			
ATTIVO	IMPORTO	PASSIVO	IMPORTO
Immobilizzazioni immateriali	11.606,08	Patrimonio netto	61.907.642,05
Immobilizzazioni materiali	60.386.254,02		
Immobilizzazioni finanziarie	18.348.759,35		
rimanenze	0,00		
crediti	7.896.531,61		
Attività finanziarie non immobilizzate	0,00	conferimenti	14.667.094,87
Disponibilità liquide	3.725.299,83	debiti	13.802.365,96
Ratei e risconti attivi	15.465,93	Ratei risconti passivi	6.813,94
totale	90.383.916,82	totale	90.383.916,82

7.2 Conto economico in sintesi:

Anno 2013	
VOCI DEL CONTO ECONOMICO	IMPORTO
A) Proventi della gestione	17.196.188,50
B) Costi della gestione di cui:	18.046.838,01
Quote di ammortamento di esercizio	1.793.762,15
C) Proventi e oneri da aziende speciali e partecipate:	
Utili	593.560,86
Interessi su capitale di dotazione	0,00
Trasferimenti ad aziende speciali e partecipate	8.927,00
D.20) Proventi finanziari	26.788,30
D.21) Oneri finanziari	221.999,95
E) Proventi ed Oneri straordinari	
Proventi	1.187.434,74
Insussistenze del passivo	261.982,45
Sopravvenienze attive	755.105,18
Plusvalenze patrimoniali	170.347,11
Oneri	500.304,84
Insussistenze dell'attivo	426.168,65
Minusvalenze patrimoniali	0,00
Accantonamento per svalutazione crediti	0,00
Oneri straordinari	74.136,19
RISULTATO ECONOMICO DELL'ESERCIZIO 2013	225.902,60

Relazione di inizio mandato

7.3. Riconoscimento debiti fuori bilancio - Indicare se esistono debiti fuori bilancio ancora da riconoscere. In caso di risposta affermativa indicarne il valore.

NO

8. Spesa per il personale

8.1. Andamento della spesa del personale:

	2014
Importo limite di spesa (art. 1, c.557 e 562 della L. 296/2006)	4.654.574,27
Importo spesa di personale calcolata ai sensi dell'art. 1, c.557 e 562 della legge 296/2006	4.651.396,13
Rispetto del limite	SI
Incidenza delle spese di personale sulle spese correnti	27,04%

8.7. Il Fondo risorse decentrate non e' stato costituito con riferimento all'esercizio 2014.

Relazione di inizio mandato

PARTE IV – RILIEVI DEGLI ORGANISMI ESTERNI DI CONTROLLO

1. Rilievi della Corte dei conti.

- **Attività di controllo:** indicare se l'ente è stato oggetto, nell'esercizio in corso, di deliberazioni, pareri, relazioni, sentenze in relazione a rilievi effettuati per gravi irregolarità contabili in seguito ai controlli di cui ai commi 166-168 dell'art. 1 della Legge 266/2005. Se la risposta è affermativa riportarne in sintesi il contenuto.

NO

- **Attività giurisdizionale:** indicare se l'ente è stato oggetto, nell'esercizio in corso, di sentenze. Se la risposta è affermativa, riportare in sintesi il contenuto.

NO

2. Rilievi dell'Organo di revisione.

Indicare se l'ente è stato oggetto, nell'esercizio in corso, di rilievi di gravi irregolarità contabili. Se la risposta è affermativa riportarne in sintesi il contenuto.

NO

Relazione di inizio mandato

PARTE V – ORGANISMI CONTROLLATI

Il Comune di Castel San Pietro Terme controlla, ai sensi dell'art. 2359, c.1 n. 1 e 2 del codice civile, la società Solaris S.r.l. possedendo il 70% delle quote.

1.3. Organismi controllati ai sensi dell'art. 2359, comma 1, numeri 1 e 2 del codice civile

Esternalizzazione attraverso società:

RISULTATI DI ESERCIZIO DELLE PRINCIPALI SOCIETA' CONTROLLATE PER FATTURATO				
BILANCIO DI ESERCIZIO 2013				
Forma giuridica Tipologia di società	Fatturato registrato o valore della produzione	Percentuale di partecipazione o di capitale di dotazione	Patrimonio netto azienda o società	Risultato di esercizio positivo o negativo
SOLARIS S.R.L.	4.163.274	70,00	44.260	4.543

Tale è la relazione di inizio mandato del COMUNE DI CASTEL SAN PIETRO TERME (PROVINCIA DI BOLOGNA) che contestualmente è pubblicata sul sito web dell'Ente.

Castel San Pietro Terme, 21/08/2014



IL SINDACO

Fausto Tinti